Assemblée Générale 25/06/2025

Ordre du Jour.

- Bilans moral et financier saison 24-25
- Projets & budget prévisionnel saison 25-26
- Présentation du règlement financier
- Cotisations pour la nouvelle saison 2025-2026
- Renouvellements des membres du Comité de direction
- Remise des récompenses & blasons

Remerciements

Rapport d’activité / Bilan Moral

- Chiffres
- Projets & Actions menées
- Formations

Les chiffres de la saison 2024-2025

- **98 adhérents** à Tassin et **125 licenciés** avec Craponne & Brindas
- **Progression de 25 %** - Effet JO classique.
- L'objectif dans notre projet est de 110 licenciés.

- *Rappel :* nous sommes à l'équilibre financier avec 75 adhérents.
- Cette année nous avons un bénéfice provisoire de 2 500 € (Cf. rapport financier)

Les chiffres de la saison 2024-2025

- **Une trentaine de compétiteurs** (de M9 à Vétérans)
- **61 podiums et 28 médailles d'or**

- Podiums à chaque sortie.
- Nous sommes aux premières places des classements régionaux et départementaux.

Projets & Actions menées sur la saison 2024-2025

- Organisation de notre tournoi annuel
  - Notre tournoi annuel sur 2 jours avec plus de 120 participants.
- AS Brindas
- Projet « écoles Publique »
- Formations
- Stages sur les vacances scolaires.
- Interventions Périscolaire Francheville.
- Journée de l’olympisme le 23 juin.

AS BRINDAS
Section Escrime

- Nous avons été sollicités par L'AS Brindas pour monter une section escrime.
- Les Escrimeurs sont adhérents de l'AS Brindas et licenciés à la Riposte de Tassin.
- Nous assurons les cours et mettons à disposition le matériel.
- **2 Groupes (le jeudi de 17h à 19h)** assurés par Guillaume.
  - 8 à 10 enfants de CE1 à CM2
  - 4 collégiens.

Ecoles Publiques de Tassin.

- 2 Cycles de 12 séances les lundis après-midi de 13h45 à 16H20
- **150 enfants** des classes de CE2 / CM1 / CM2 des écoles B Vincent, G Blanche, Leclerc et Baraillon
- C’est un franc succès.

- C’est un investissement et un test pour savoir si cela nous rapporte des adhérents.

La formation

- **La formation est un des axes de notre projet de Club**
- *Antoine Marseille* : Arbitre Régional Epée
- *Guillaume* : Educateur 2 à l'épée & Arbitre National (En formation)
- Ethan, Samuel ont obtenu leur arbitrage départemental
- 2 arbitres à la fête des jeunes et nous avons arbitré deux finales de championnats de France

*Nous avons actuellement plus de **10 arbitres** alors que 75% des clubs n'en ont pas*

Noémie
BPJEPS : Prévot d’Armes.

- Noémie a validé avec succès son BPJEPS mention escrime (épée / fleuret).
- Elle a donc le titre de Prévot d’Armes.
- Merci à elle pour son implication d’abord comme bénévoles puis comme enseignante avec un accompagnement sur les compétitions (cette année elle a été présente plus 25 compétitions.)
- **Nous lui souhaitons toute la réussite qu’elle mérite pour la suite.**

Un grand BRAVO à elle !!!

Les outils à votre disposition

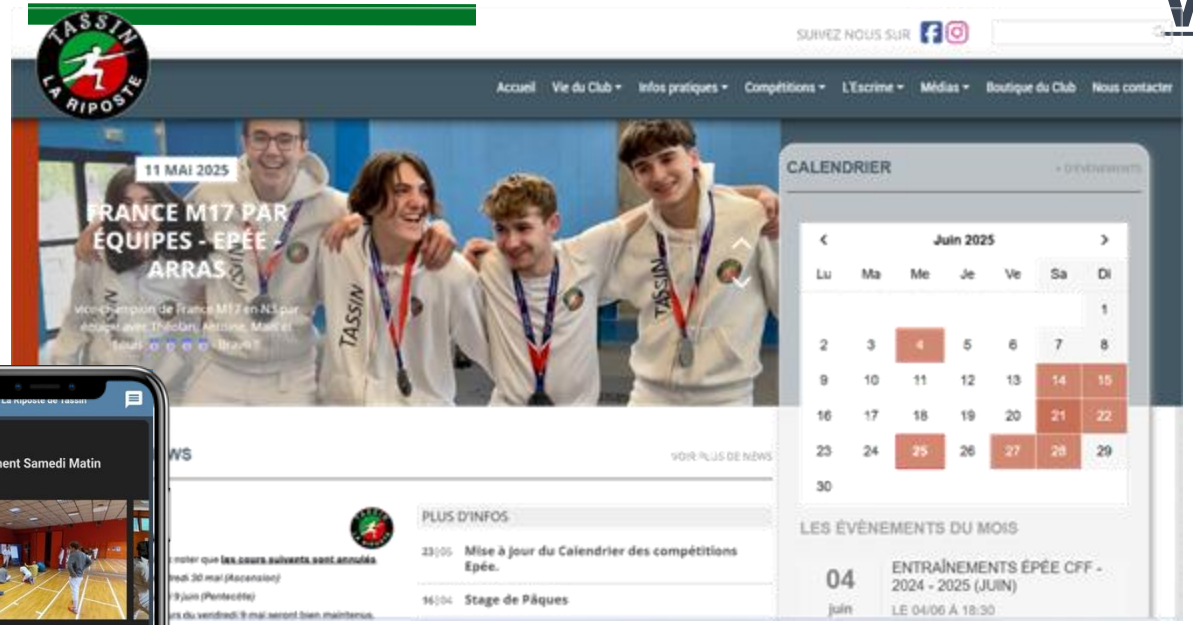

Vous y trouverez :

- **Des infos génériques** (la vie du club, des infos sur la pratique de l'escrime, ...)
- **Des infos pratiques** (horaires, inscriptions,...)
- **Le calendrier des compétitions et les résultats du club**
- **Notre boutique**

Télécharger l'application Sport Région : cela vous permettra d'être notifié des actualités !

TÉLÉCHARGER DANS l'App Store

DISPONIBLE SUR GOOGLE PLAY

N'hésitez pas à **créer votre compte**, cela vous permettra de récupérer vos documents (factures, inscription aux compétitions,....)

Labels Fédéraux

Club labellisé FFE

Escrime Compétition – OR !!!

Escrime pour Tous – Bronze.

Remerciements à nos arbitres

- Un grand merci à nos arbitres qui répondent toujours présent quand nous avons besoin d’eux, ce qui permet à nos enfants de faire les compétitions.
- Sans arbitres pas de compétition.
- Mention spéciale pour Antoine et Guillaume qui sont toujours partants.

Vote du rapport d’activité

Le rapport d’activité et bilan moral est approuvé à l’unamité.

Rapport & Bilan Financier

- Bilan
- Balance
- Compte de résultats
- Rapport analytique.

Bilan Financier 2024-2025

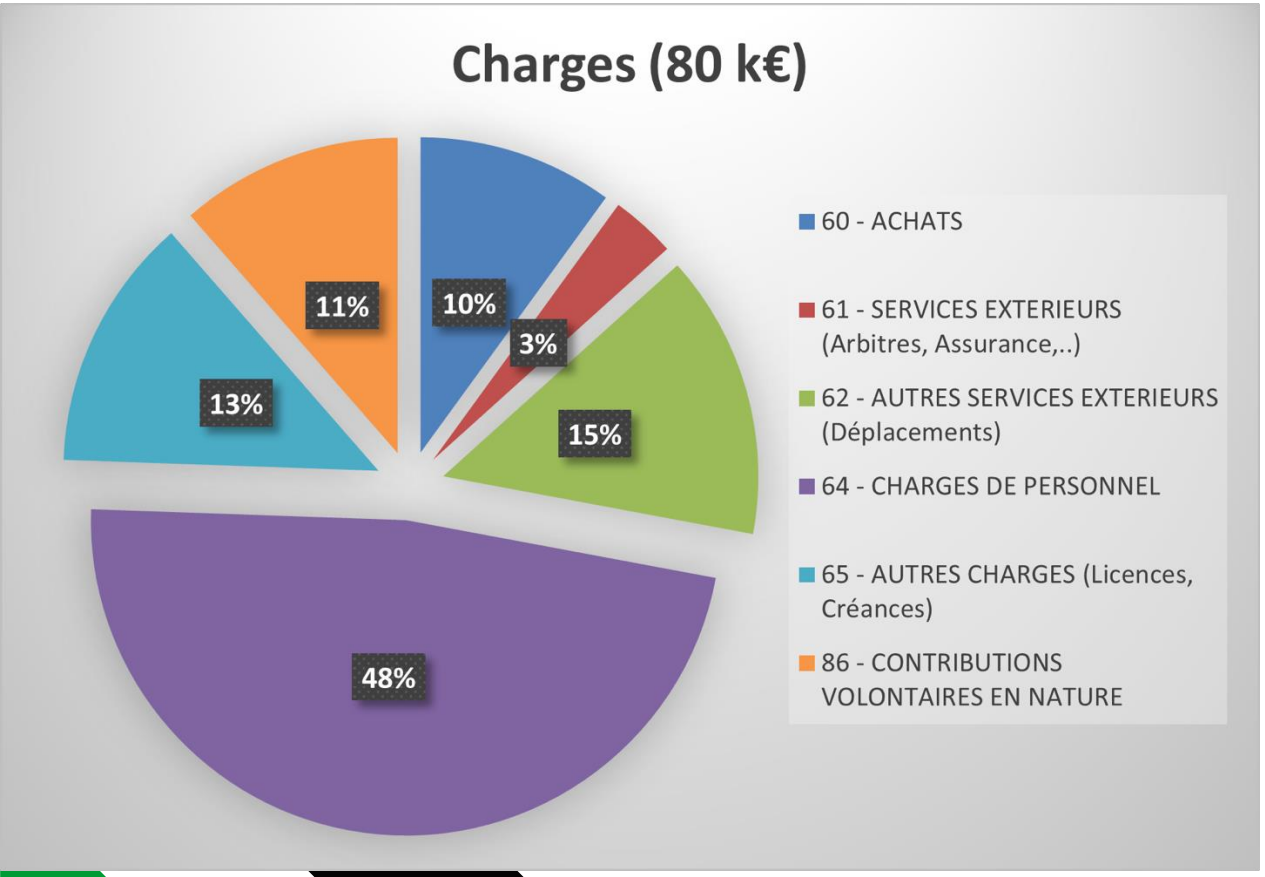

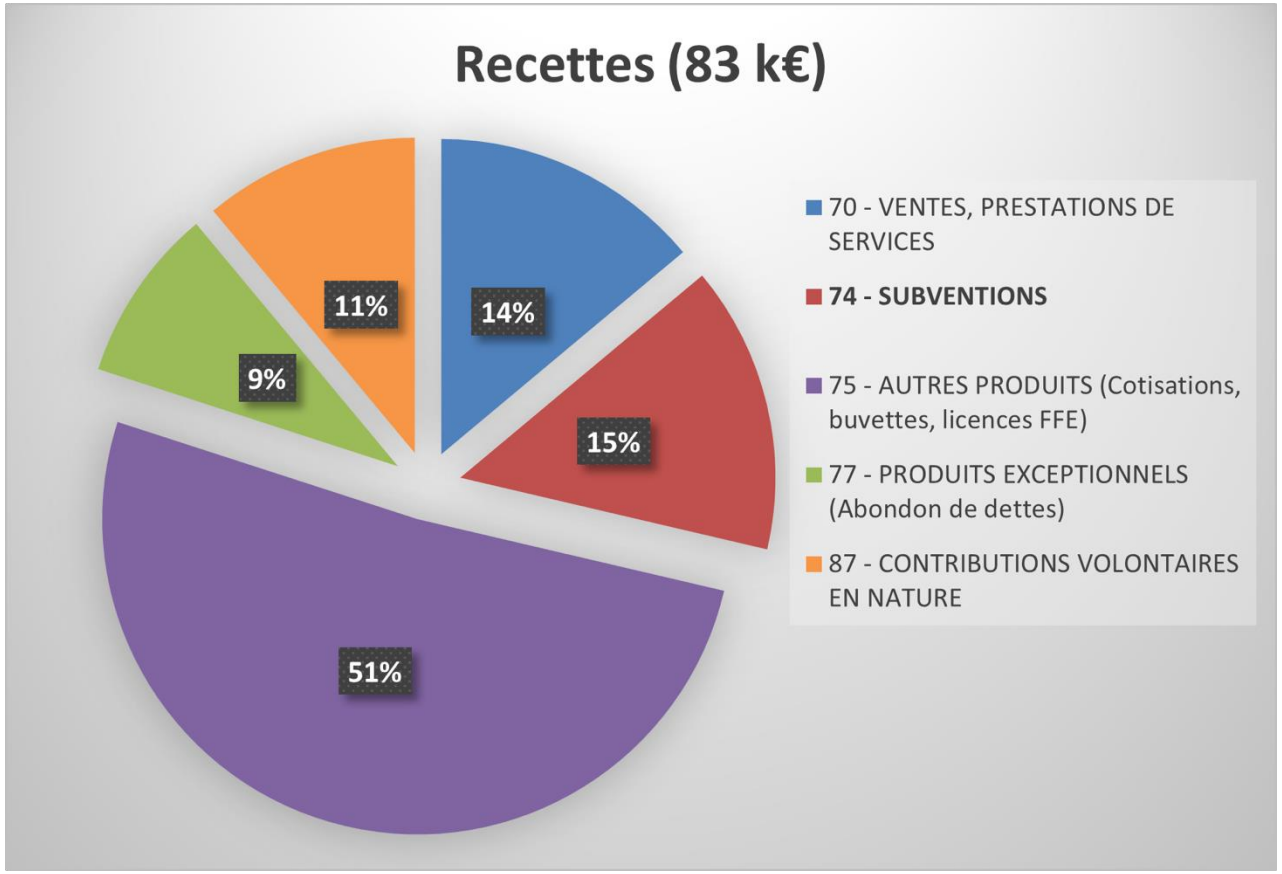

Bilan 2024-2025

Bénéfice provisoire

de 2 900 €

CHARGES	MONTANT (en €)	PRODUIT	MONTANT (en €)
60- ACHATS	**8 019**	**70 - VENTE DE PRODUITS FINIS, PRESTATIONS DE SERVICES**	**11 529**
Prestations de services	100	Entrées et frais d'inscription	1 610
Autres …….	7 919	Autres …….	9 919
61- SERVICES EXTERIEURS	**2 664**	**74 - SUBVENTIONS D'EXPLOITATION (1)**	**12 195**
Locations	244	Etat (ANS + ASP)	6 500
Entretien et réparation	22	Région	895
Assurance	299	Métropole	
Documentation		Commune de Tassin la Demi-Lune	2 800
Autres …….	2 099	Autres communes (préciser)	
62 - AUTRES SERVICES EXTERIEURS	**11 697**	……..	
Rémunérations intermédiaires et honoraires		……..	
Publicité, publication		Organismes sociaux (préciser)	
déplacements, missions	11 206	……..	
Services bancaires, autres	491	……..	
Autres …….		Fonds européens	
63 - IMPOTS ET TAXES	**280**	Autres établissements publics (préciser)	
Impôts et taxes sur rémunération		Ligue d'escrime Aura	1 000
Autres impôts et taxes	280	AFDAS	1 000
64- CHARGES DE PERSONNEL	**38 149**	Aides privées (préciser)	
Rémunération des personnels	23 075		
charges sociales	14 946	……..	
Autres charges de personnel	128	……..	
65- AUTRES CHARGES DE GESTION COURANTE	**10 437**	**75 - AUTRES PRODUITS DE GESTION COURANTE**	**42 504**
		dont cotisations, dons manuels ou legs	1 500
66- CHARGES FINANCIERES		**76- PRODUITS FINANCIERS**	**517**
67- CHARGES EXCEPTIONNELLES		**77 - PRODUITS EXCEPTIONNELS**	**7 422**
68 - DOTATIONS AUX AMORTISSEMENTS ET PROVISIONS		**78 - REPRISES SUR AMORTISSEMENTS ET PROVISIONS**	
TOTAL DES CHARGES	**71 246**	**TOTAL DES PRODUITS**	**74 167**
CONTRIBUTIONS VOLONTAIRES EN NATURE (2)			
86- EMPLOIS DES CONTRIBUTIONS VOLONTAIRES EN NATURE	**9 150**	**87- CONTRIBUTIONS VOLONTAIRES EN NATURE**	**9 150**
860- secours en nature		870 - bénévolat	2 050
861 - mise à disposition gratuite de biens et service (3)	**7 100**	871 - prestations en nature	
862 - prestations			
864 - personnel bénévole	**2 050**	875 - dons en nature (3)	7 100
TOTAL DES CHARGES ET CONTRIBUTIONS EN NATURE	**80 396**	**TOTAL DES PRODUITS ET CONTRIBUTIONS EN NATURE**	**83 317**

LA RIPOSTE - BILAN SAISON 2024-2025

CHARGES	MONTANT (en €)	Commentaire	PRODUIT	MONTANT (en €)	Commentaire
60- ACHATS	**8 019**		**70 - VENTE DE PRODUITS FINIS, PRESTATIONS DE SERVICES**	**11 529**	
Prestations de services	100	Intervention St Exupéry	Entrées et frais d'inscription	1 610	Compétitions
Autres	7 919	Matériel (6400) + compétition (1500 €) + Tees-Shirts (1230 €)	Autres	9 919	4900 € : Stages, Brindas,... 4000 € : Refacturation Frais Depl Comp. 2100 € : T-Shirt,Matériel,..
61- SERVICES EXTERIEURS	**2 664**		**74 - SUBVENTIONS D'EXPLOITATION (1)**	**12 195**	
Locations	244	Locations pistes tournois	Etat (ANS + ASP)	6 500	
Entretien et réparation	22	Couture	Région	895	
Assurance	299		Métropole		
Documentation			Commune de Tassin la Demi-Lune	2 800	
Autres	2 099	Arbitres (1800 €) + Frais	Autres communes (préciser)		
62 - AUTRES SERVICES EXTERIEURS	**11 697**		.....		
Rémunérations intermédiaires et honoraires			.....		
Publicité, publication			Organismes sociaux (préciser)		
déplacements, missions	11 206	Deplacement Compétitions .	.....		
Services bancaires, autres	491	Frais Paysurf + bancaires + SumUp	.....		
Autres			Fonds européens		
63 - IMPOTS ET TAXES	**280**		Autres établissements publics (préciser)		
Impôts et taxes sur rémunération			Ligue d'escrime Aura	1 000	
Autres impôts et taxes	280	AFDAS	AFDAS	1 000	
64- CHARGES DE PERSONNEL	**38 149**		Aides privées (préciser)		
Rémunération des personnels	23 075				
charges sociales	14 946		.....		
Autres charges de personnel	128	AST	.....		
65- AUTRES CHARGES DE GESTION COURANTE	**10 437**	1700 € sur créances irrecouvrables ! 8000 € Licences	**75 - AUTRES PRODUITS DE GESTION COURANTE**	**42 504**	31000 € inscriptions, 8000 € licences, 2000 € Buvette
			dont cotisations, dons manuels ou legs	1 500	Don
66- CHARGES FINANCIERES			**76- PRODUITS FINANCIERS**	**517**	Intérêt compte
67- CHARGES EXCEPTIONNELLES			**77 - PRODUITS EXCEPTIONNELS**	**7 422**	Abandon de dette Déplacement
68 - DOTATIONS AUX AMORTISSEMENTS ET PROVISIONS			**78 - REPRISES SUR AMORTISSEMENTS ET PROVISIONS**		
TOTAL DES CHARGES	**71 246**		**TOTAL DES PRODUITS**	**74 167**	
CONTRIBUTIONS VOLONTAIRES EN NATURE (2)					
86- EMPLOIS DES CONTRIBUTIONS VOLONTAIRES EN NATURE	**10 220**		**87- CONTRIBUTIONS VOLONTAIRES EN NATURE**		**10 220**
860- secours en nature			870 - bénévolat		3 120
861 - mise à disposition gratuite de biens et service (3)	7 100	Prêt du Gymnase par la mairie	871 - prestations en nature		
862 - prestations					
864 - personnel bénévole	3 120	Bénévoles	875 - dons en nature (3)		7 100
TOTAL DES CHARGES ET CONTRIBUTIONS EN NATURE	**81 466**		**TOTAL DES PRODUITS ET CONTRIBUTIONS EN NATURE**		**10 220**

(1) L'attention sur la nécessité de faire figurer sous cette rubrique le détail de TOUS les financements demandés auprès des financeurs publics. Les indications valent déclaration sur l'honneur et tiennent lieu de justificatifs.
(2) Les contributions en nature doivent s'équilibrer en charges et en produits. Valorisez le montant des aides en nature reçus, puis reporter ce même montant en produit. Pourquoi cette rubrique ? Le plan comptable des
(3) Faire apparaître ici les aides en nature accordées par la Ville (gratuités de location de salles, ...)

BENEFICE = 2 921 €

Vote du bilan financier

Bilan financier est approuvé à l’unanimité.

Ordre du Jour.

- Bilans moral et financier saison 24-25
- **Projets & budget prévisionnel saison 25-26**
- Présentation du règlement financier
- Cotisations pour la nouvelle saison 2025-2026
- Renouvellements des membres du Comité de direction
- Remise des récompenses & blasons

Projets 2025-2026 : la stabilisation.

- Organisation de notre tournoi annuel.
- Continuité des projets
  - Intervention dans les Ecoles Publiques de Tassin
  - créneaux du lundi
  - AS Brindas.
  - Stages
  - Etc …

Les écoles de Tassin.

4 écoles - CM1/CM2

6 classes (150 élèves)

3 cycles de 10 séances

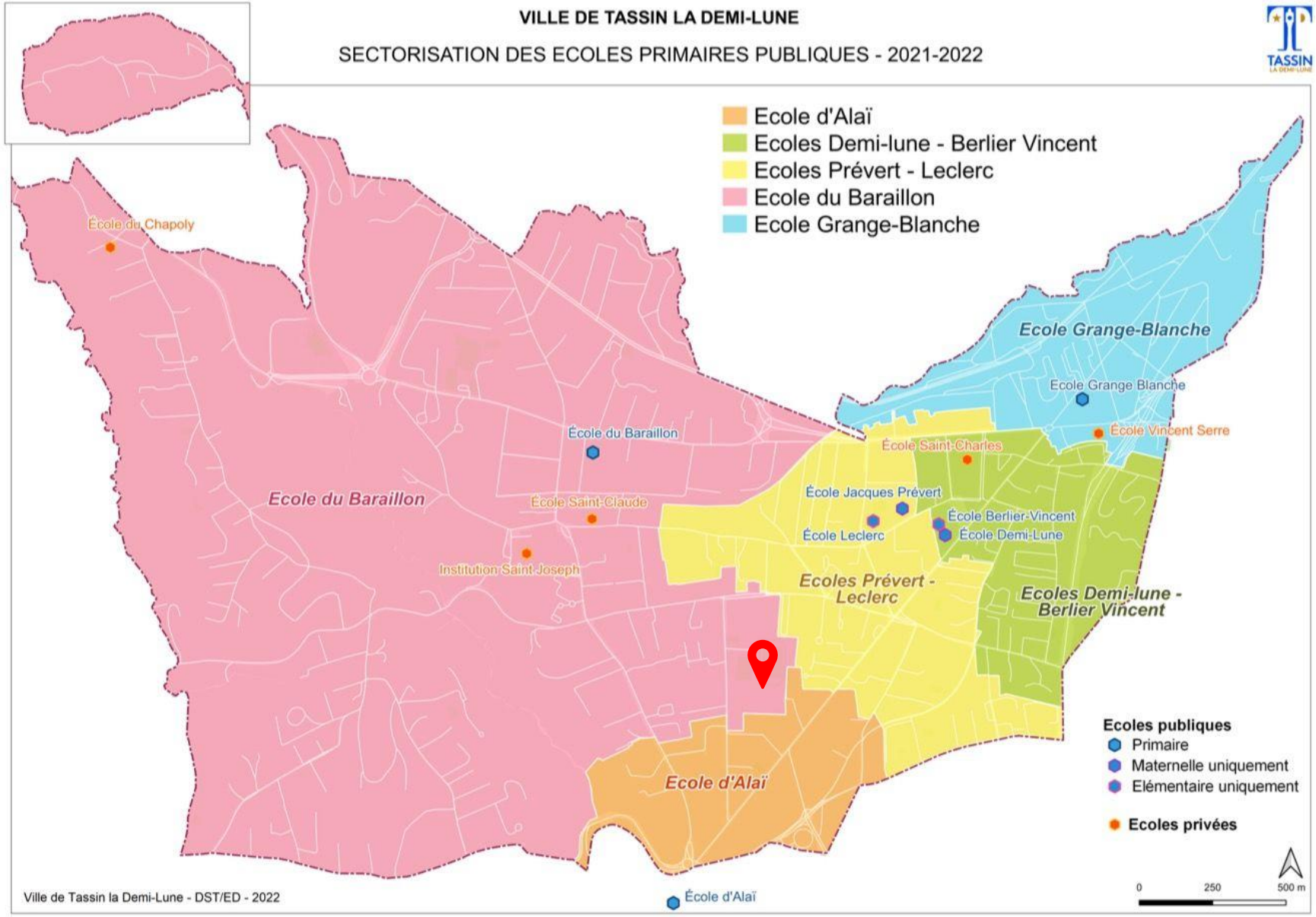

Horaires

lundi

17h30 à 18h30.

18h30 à 19h30.

HORAIRES DES ENTRAINEMENTS – 2025/2026

	Lundi	Mardi	Mercredi	Jeudi	Vendredi	Samedi
Moins de 9 ans	17h30 – 18h30		16h – 17h		17h – 18h	
9 à 11 ans	18h30 – 19h30		17h – 18h		18h – 19h	
11 à 13 ans	18h30 – 19h30		17h – 18h		19h – 20h	
13 à 17 ans		20h – 21h			20h – 21h	
+ 17 ans, Adultes M15/M17 Compétiteurs		20h – 22h			20h – 22h	10h – 12h En fonction des compétitions *(Cf. Planning)*
Handi		20h – 22h				
Leçons Particulières	*17h-17h30 19h30-20h*	*18h-20h*				*9h-10h*

AS BRINDAS
Section Escrime

- La Collaboration est reconduite
- Nous assurons les cours et mettons à disposition le matériel.
- **3 Groupes (le jeudi de 17h à 20h)**
  - Primaires
  - Collégiens
  - Adultes débutant *(Projet).*

Budget Prévisionnel 2025-2026

Ce qui est notable

- Les charges de personnel mais elles sont équilibrées par les projets.
- L'achat de matériel : Subventions Région & ANS

LA RIPOSTE - BUDGET PREVISIONNEL SAISON 2025-2026 - V2

CHARGES	MONTANT (en €)	PRODUIT	MONTANT (en €)
60- ACHATS	**8 240**	**70 - VENTE DE PRODUITS FINIS, PRESTATIONS DE SERVICES**	**8 990**
Prestations de services	1 350	Entrées et frais d'inscription	1 780
Autres …….	6 890	Autres …….	7 210
61- SERVICES EXTERIEURS	**2 560**	**74 - SUBVENTIONS D'EXPLOITATION (1)**	**5 000**
Locations	350	Etat	
Entretien et réparation	400	Région	910
Assurance	300	Métropole	
Documentation		Commune de Tassin la Demi-Lune	1 200
Autres …….	1 510	Autres communes (préciser)	
62 - AUTRES SERVICES EXTERIEURS	**5 380**	……	
Rémunérations intermédiaires et honoraires		……	
Publicité, publication		Organismes sociaux (préciser)	
déplacements, missions	4 900	ANS	2 000
Services bancaires, autres	480	……	
Autres …….		Fonds européens	
63 - IMPOTS ET TAXES	**280**	Autres établissements publics (préciser)	
Impôts et taxes sur rémunération		Comité d'escrime AURA	890
Autres impôts et taxes	280	……	
64- CHARGES DE PERSONNEL	**32 340**	Aides privées (préciser)	
Rémunération des personnels	14 530		
charges sociales	17 660	……	
Autres charges de personnel	150	……	
65- AUTRES CHARGES DE GESTION COURANTE	**8 090**	**75 - AUTRES PRODUITS DE GESTION COURANTE**	**38 100**
		dont cotisations, dons manuels ou legs	30 600
66- CHARGES FINANCIERES		**76- PRODUITS FINANCIERS**	**520**
67- CHARGES EXCEPTIONNELLES		**77 - PRODUITS EXCEPTIONNELS**	**2 650**
68 - DOTATIONS AUX AMORTISSEMENTS ET PROVISIONS		**78 - REPRISES SUR AMORTISSEMENTS ET PROVISIONS**	
TOTAL DES CHARGES	**56 890**	**TOTAL DES PRODUITS**	**55 260**
CONTRIBUTIONS VOLONTAIRES EN NATURE (2)			
86- EMPLOIS DES CONTRIBUTIONS VOLONTAIRES EN NATURE	**8 750**	**87- CONTRIBUTIONS VOLONTAIRES EN NATURE**	**8 750**
860- secours en nature		870 - bénévolat	1 650
861 - mise à disposition gratuite de biens et service (3)	**7 100**	871 - prestations en nature	
862 - prestations			
864 - personnel bénévole	**1 650**	875 - dons en nature (3)	7 100

Vote des projets et du budget prévisionnel

Les projets et le budget prévisionnel sont approuvés à l’unanimité.

Ordre du Jour.

- Bilans moral et financier saison 24-25
- Projets & budget prévisionnel saison 25-26
- **Présentation du règlement financier**
- Cotisations pour la nouvelle saison 2025-2026
- Renouvellements des membres du Comité de direction
- Remise des récompenses & blasons

Règlement financier.

- Objectifs
- Modalités de prise en charge des tireurs.
- « Forfait » parent / Accompagnateurs
- Participation des familles aux frais d’arbitrage et d’encadrement/coaching

Objectifs du règlement financier.

- **Définir les modalités de prise en charge financière** des déplacements des escrimeurs représentant le club lors des compétitions officielles, ainsi que des arbitres, coach et des accompagnateurs (parents, encadrants) lorsque leur présence est nécessaire.

- **Encadrer la participation financière du club** pour les déplacements en compétition, tout en assurant une gestion équitable et prévisible des frais engagés par les familles, les tireurs et le club.

Prise en charge des frais des tireurs (compétions nationales).

Le club **peut** prendre en charge tout ou partie des frais suivants pour les tireurs :

- Frais d'inscription à la compétition
- Frais de transport (carburant, péages, billets de train, avion, etc.)
- Frais d'hébergement (hôtel, gîte) (dans la limite d'un forfait journalier fixé par le club)
- Frais de repas (dans la limite d'un forfait journalier fixé par le club)

Taux de prise en charge

- Tireurs de haut niveau (qualifiés aux championnats de France) <u>jusqu'à 30% des frais pris en charge</u>
- Tireurs participant à des compétitions régionales ou nationales hors sélection : <u>prise en charge partielle (ex. 10% à 20%)</u>

Le bureau peut voter des taux spécifiques en fonction du budget disponible

Forfait parent accompagnateur.

La présence d'un ou plusieurs parents accompagnateurs peut être sollicitée par le club, notamment en cas de déplacement de jeunes tireurs. Afin de valoriser cet engagement tout en maîtrisant les coûts, le club propose un forfait de prise en charge

- Un forfait fixe pourra être versé aux parents qui assurent le transport et **l'encadrement** des enfants sur les compétitions, en l'absence de maître d'armes et/ou de cadre bénévole.

- Ce forfait est fixé à 20 € /jour/déplacement **(montant à définir selon les distances et le budget).**

- Le parent doit avoir transporté au moins 2 tireurs en plus de son enfant, et assurer une présence sur la journée. (Ce n'est pas juste un rôle de chauffeur)

Le club se réserve le droit d'ajuster le forfait en fonction de la distance, du nombre de tireurs transportés, ou des moyens logistiques mobilisés.

Participation des familles aux frais d’arbitrage

Frais engagés par les arbitres.

Conformément aux règlements fédéraux, les compétitions imposent la présence d’un arbitre officiel pour pouvoir valider l’inscription des tireurs à la compétition.

Lorsque nos tireurs sont engagés dans une compétition nécessitant un arbitre, les frais d’arbitrage (déplacement, hébergement, repas et/ou indemnité) sont répartis équitablement entre les familles des tireurs engagés sur cette compétition.

Participation des familles aux frais d’encadrement/coaching

Les frais d’encadrement intègre deux volets :

- Les frais de déplacement, d’hébergement et de repas.
- La rémunération du coach / encadrant.

La présence d’un coach, prévôt d’armes, maître d’armes sur les compétitions peut être envisagée selon deux cas de figure :

- Coach missionné par le club (compétitions ciblées par le club, …)
- Coach demandé par les familles / tireurs

Financement de la rémunération.

1ere option : augmentation générale de 20 € de la cotisation.

2eme option : *Packs*

- **Pack compétiteur** : 60 € par an (à pendre au moment de l'inscription)
- **Pack compétition** (Compétiteur occasionnel) : 10 € qui sera facturé par compétition.

Ordre du Jour.

- Bilans moral et financier saison 24-25
- Projets & budget prévisionnel saison 25-26
- Présentation du règlement financier
- **Cotisations pour la nouvelle saison 25-26**
- Renouvellements des membres du Comité de direction
- Remise des récompenses & blasons

Tarifs pour la saison 2025-2026

+ 5 € pour la prise en compte de l'augmentation de la FFE et du comité du Rhône

Frais de dossiers et 2eme cours à 35 € si réinscription avant fin juillet.

- M7 371 €
- M9 à M20 401 €
- Adultes 421 €
- Handisport 255 €
- 2eme cours par semaine à 50 € pour l'année

Tarifs pour la saison 2025-2026 – V1

+ 5 € pour la prise en compte de l'augmentation de la FFE et du comité du Rhône

+ 20 € pour la prise en charge des compétitions

Frais de dossiers et 2eme cours à 35 € si réinscription avant fin juillet.

- M7 381 €
- M9 à M20 421 €
- Adultes 441 €
- Handisport 255 €
- 2eme cours par semaine à 50 € pour l'année

Tarifs pour la saison 2025-2026 – V2

+ 5 € pour la prise en compte de l'augmentation de la FFE et du comité du Rhône

Frais de dossiers et 2eme cours à 35 € si réinscription avant fin juillet.

- M7 371 €
- M9 à M20 401 €
- Adultes 421 €
- Handisport 255 €
- 2eme cours / semaine à 50 € pour l'année
- Pack Compétiteur 60 €
- Pack Compétition 10 €

Vote des tarifs pour la saison 2025-2026

Les cotisations V1 ont été approuvés.

Ordre du Jour.

- Bilans moral et financier saison 24-25
- Projets & budget prévisionnel saison 25-26
- Présentation du règlement financier
- Cotisations pour la nouvelle saison 2025-2026
- **Renouvellements des membres du Comité de direction**
- Remise des récompenses & blasons

ARTICLE 11 – Comité de Direction

L'association est dirigée par un Comité de Direction**. Il est composé de huit membres au minimum et de douze membres au maximum**, **élus pour trois ans** par l'assemblée générale des membres titulaires. Les candidats ayant obtenu le plus grand nombre de voix sont déclarés élus dans la limite des douze membres prévus.

Est ELIGIBLE au Comité de Direction toute personne âgée de seize ans au moins au jour de l'élection, membre titulaire ou parent responsable d'un membre titulaire (à jour de ses cotisations) ainsi que les membres d'honneur.

Les membres sortants sont rééligibles sans limitation.

En cas de démission en cours de mandat, un nouveau membre sera élu à l'occasion de la prochaine assemblée générale. Si le nombre de membres du bureau devient inférieur à six, le président devra immédiatement convoquer une assemblée générale pour compléter le Comité de Direction.

Renouvellement des membres sortants

Membres du Comité Directeur :

- **Président** : Guillaume GILLET
- **Trésorier** : Julien-Cédric VILDRAC
- **Secrétaire** : Arielle REOCREUX -> **Sortante**
- Corinne MARTIN -> **Sortante**
- Dorine LULLIER
- Margane MARSEILLE
- Antoine GILLET
- Louis CHARMETANT
- Sébastien COTTIGNIES

2 personnes sont sortantes,

Il faut donc 1 à 5 personnes pour compléter le comité directeur

2 volontaires

- Julien ROUX
- Maël BERNARD
- .
- .
- -

Vote du Comité Directeur

Les nouveaux entrants ont été élus à l’unanimité.

Ordre du Jour.

- Bilans moral et financier saison 24-25
- Projets & budget prévisionnel saison 25-26
- Présentation du règlement financier
- Cotisations pour la nouvelle saison 2025-2026
- Renouvellements des membres du Comité de direction
- **Remise des récompenses & blasons**

Récompenses & Blasons

- **Reprise des cours : le 08 septembre**
- **Vente de Matériel** : le 20 septembre

Nous serons présents au forum des Associations le samedi 6 septembre

PROCHAINES DATES

Merci à tous

Bon été à tous !!!